

15[^]

Assemblea Annuale AVIS Santo Stefano Ticino 2022



Venerdì 25 Febbraio 2022

Ore 21.00

Sala Virtuale Online

Sede: P.zza della Costituzione della Repubblica Italiana, n.12

Recapiti telefonici:

+39 347 544 8022 (Marilena Biasiotto)

+39 335 742 1072 (Teresio Cucchetti)

La Sede è aperta tutti i Mercoledì sera dalle 17:30 alle 19:30, tranne i festivi o in prossimità delle festività

Mail: Santostefanoticino.comunale@avis.it

PEC: postmaster@pec.avis-santostefanoticino.it

Sito internet: www.avis-santostefanoticino.it

Facebook: <https://www.facebook.com/pages/AVIS-Santo-Stefano-Ticino/686788808096890>

Instagram: https://instagram.com/avis_santo_stefano_ticino

Bacheca news: [collocata sulla cancellata della Casa Parrocchiale](#)

La Vis da l'AVIS: [periodico informativo inviato via mail disponibile sul nostro sito web e in forma cartacea solo su richiesta](#)

Consiglio Direttivo

NOMINATIVO	INCARICO	DELEGA
Marco De Vita	Presidente	
Teresio Cucchetti	Vicepresidente Vicario	
Daniele Pasqualotto	Vicepresidente	
Gianfranco D'Angelo	Segretario	Fotografo ufficiale eventi
Marilena Biasiotto	Tesoriere	
Chiodini Robert	Consigliere	Alfiere della sezione
Meneghello Marina	Consigliere	
Crocifisso Colazzo	Consigliere	Manifestazioni ed eventi
Sergio Grassi	Consigliere	Alfiere della sezione
Gabriele Refrontolotto	Consigliere	
Angelo Lonati	Presidente revisore dei conti	
Roberto Tunesi	Revisore dei conti	
Paolo Vistosi	Revisore dei conti	
	Direttore sanitario	

Ordine del giorno	4
Saluto del Presidente	5
Dati statistici a confronto	6
Relazione Finanziaria al Bilancio 2021	9
Relazione del Collegio dei Revisori dei Conti	10
Relazione al Bilancio Preventivo 2022	10
Rendiconto per Cassa	11
Che cosa abbiamo fatto nel 2021	14
Che cosa faremo nel 2022	17
Nomina dei delegati per le Assemblee Provinciale/Regionale/Nazionale	19

1. Nomina dell'ufficio di Presidenza
2. Relazione del Presidente
3. Relazione del Presidente dei Revisori dei Conti e presentazione del bilancio consuntivo 2021
4. Discussione sulle relazioni e sul bilancio consuntivo e votazione
5. Presentazione del bilancio preventivo 2022
6. Discussione e approvazione del bilancio preventivo 2022
7. Nomina dei delegati per le Assemblee
 - Provinciale: 02 Aprile 2022 (tbd)
 - Regionale: 30 Aprile 2022 (Lodi)
 - Nazionale: 20 - 22 Maggio 2022 (Perugia)
8. Varie ed eventuali

Che nostalgia dei tempi in cui quando ci chiedevano “Come va?”, rispondevamo senza entusiasmo “Tutto normale, niente di nuovo”.

Come apprezzeremmo quella normalità che davamo per scontata e classificavamo poco interessante, di poco conto. Speriamo davvero che il peggio sia alle nostre spalle e che il futuro ci possa ridare indietro la nostra vita, la nostra libertà di vivere in modo più spensierato.

Come ha influito questa situazione sul 2021 dal punto di vista AVIS?

Come già condiviso con Voi l’anno scorso, abbiamo avuto l’esigenza di coordinare l’accesso al Centro Trasfusionale tra tutte le 11 sezioni Comunali Avis della zona. Questo ha introdotto forzatamente la gestione condivisa delle prenotazioni, cosa che è stata molto apprezzata dai donatori. Ha portato maggior ordine, meno caos e tempi di attesa, maggior gestibilità e sicurezza. Tanto positivo questo aspetto che, come vedremo, stiamo lavorando per un ulteriore passo in avanti.

La nota negativa rimane legata alla perdurante impossibilità di effettuare la raccolta di Plasma presso il Centro di Magenta. A questo si aggiunge nella nostra zona, l’aggravio dato dalla limitazione delle quote di raccolta del Sangue Intero, che crea tempi di attesa difficilmente giustificabili. Come facciamo a dare un senso a tutto ciò, di fronte ai donatori che anche sui media nazionali si vedono sollecitati alla donazione e poi quando ci chiamano gli diamo appuntamenti a distanza di settimane o mesi? Spero vivamente che questa situazione incoerente si risolva al più presto.

L’anno prossimo l’Assemblea dei Soci sarà elettiva, ovvero dovremo rinnovare il Consiglio Direttivo. Cominciate a pensarci, per voi stessi o per segnalare e coinvolgere persone che ritenete possano essere delle valide candidature. E’ importante dare continuità a questa realtà avete, abbiamo, un anno di tempo per arrivare preparati.

In questa prospettiva, il mio ringraziamento va a tutti i membri del Consiglio Direttivo attuale e ovviamente a tutti voi donatori che avete saputo rimanere presenti. Ma anche e in special modo, a tutti i nuovi Soci Donatori che hanno sentito la necessità di arruolarsi per dare il loro fattivo contributo, dimostrando ancora una volta la solidarietà disinteressata a favore di chi non ha la fortuna di godere di buona salute.

Grazie a tutti Voi Soci donatori per quanto fate.

Marco



Dati statistici a confronto: 2021 in leggera ripresa!

Non possiamo dire di aver recuperato il drastico calo avvenuto nel 2020 causa pandemia, ma almeno abbiamo tenuto e leggermente aumentato il numero delle donazioni, che si è attestato a **467**. Oltre agli effetti della pandemia, quello che ha fortemente segnato questi ultimi due anni è il calo delle **plasmaferesi**, causato dalla chiusura della raccolta a Magenta (dal 2019 sono **scese del 51,42%**). Quelle di **sangue** invece sono **aumentate dell' 1,78%**, questo ha portato a un **aumento medio complessivo delle donazioni pari allo 0,86%**. Il numero dei donatori è leggermente calato, ma la nota positiva è che quelli presenti sono stati più attivi, portando a far crescere **l'indice di donazioni pro-capite** sino al valore di **1,88**.

Donazioni 2021 vs 2020 + 0,86%

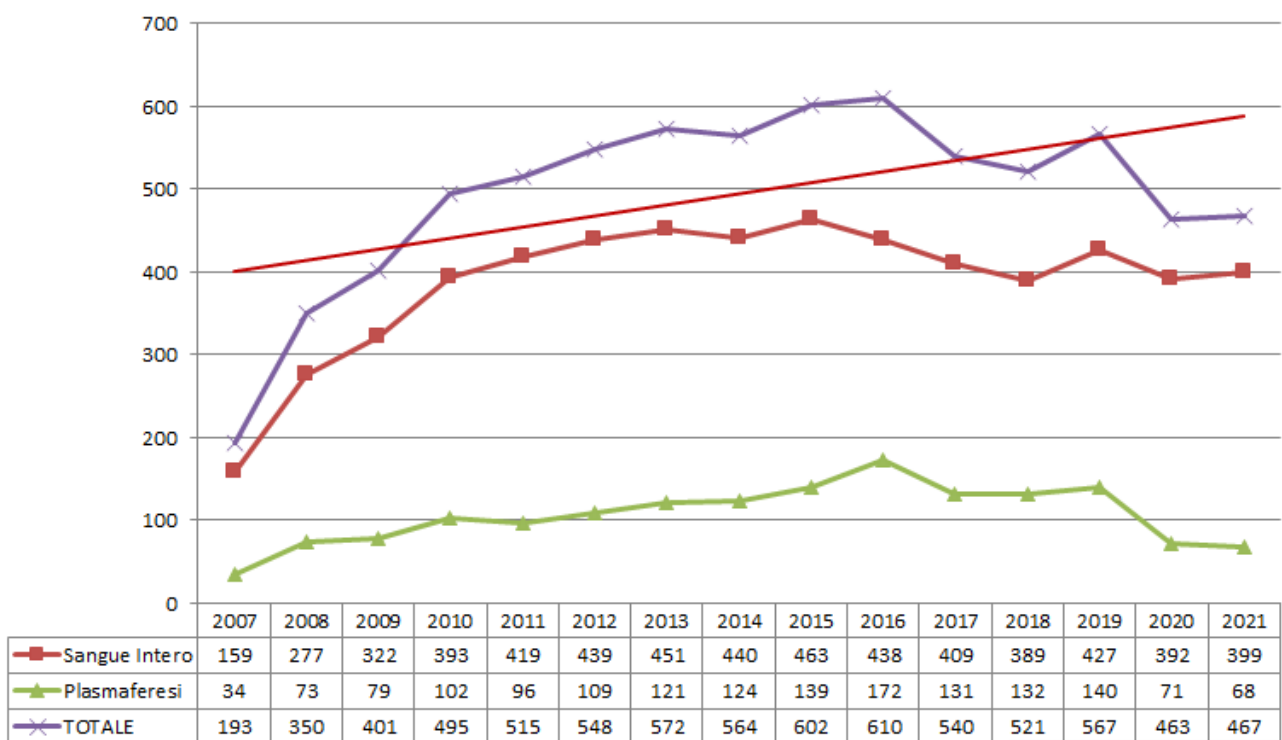

Indice di donazione 2021 vs 2020 + 24,85%

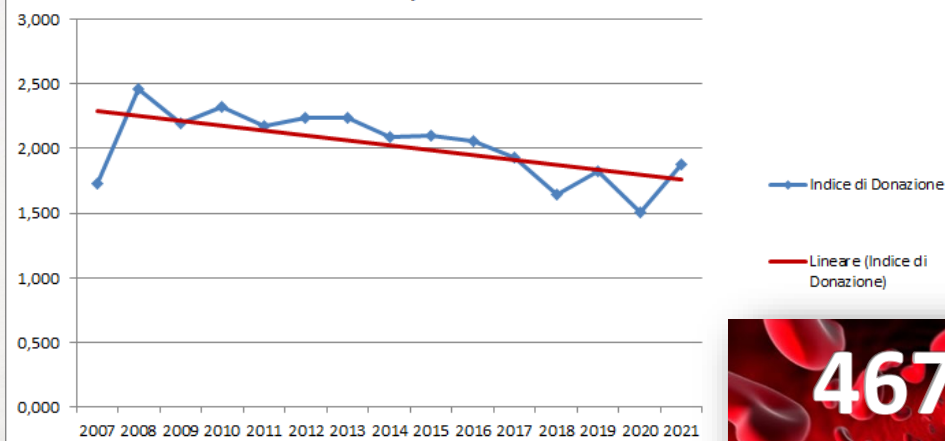

467
(+4)



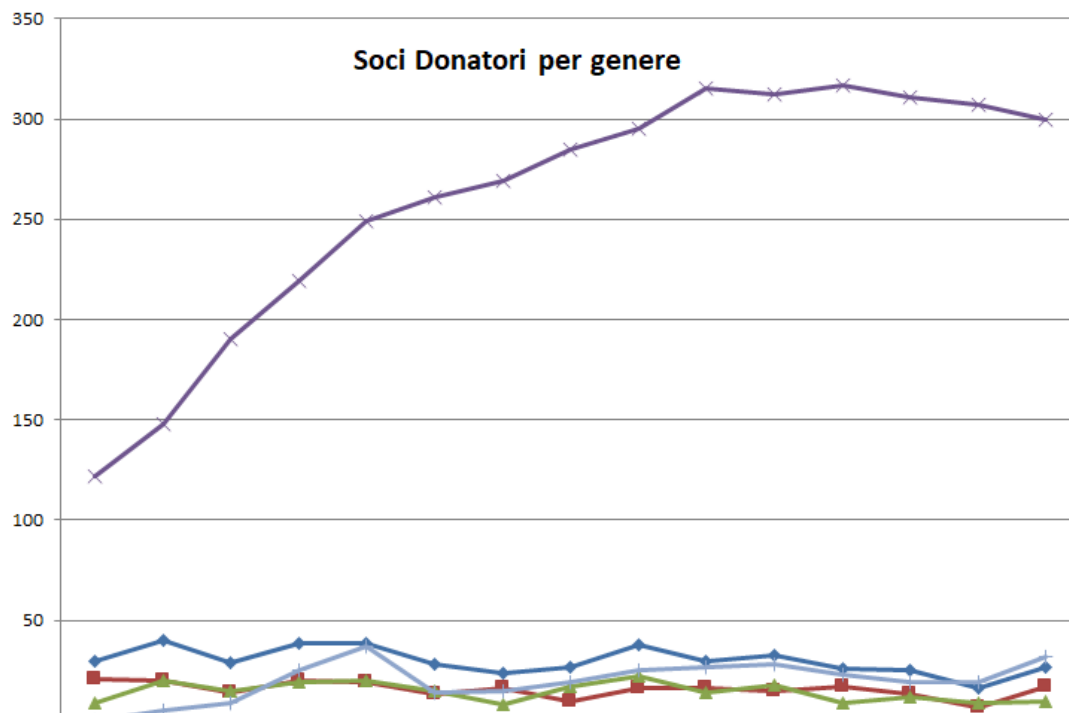

	2007	2008	2009	2010	2011	2012	2013	2014	2015	2016	2017	2018	2019	2020	2021
■ Nuovi Soci Donatori Maschi	21	20	14	20	19	13	16	10	16	16	15	17	13	7	17
▲ Nuovi Soci Donatori Femmine	9	20	15	19	20	15	8	17	22	14	18	9	12	9	10
◆ Nuovi Soci Donatori	30	40	29	39	39	28	24	27	38	30	33	26	25	16	27
× Numero Donatori Effettivi	122	148	190	219	249	261	269	285	295	315	312	317	311	307	300
+ Uscite Soci	0	5	9	25	37	14	15	19	25	27	28	23	19	19	32

Donatori per stato associativo

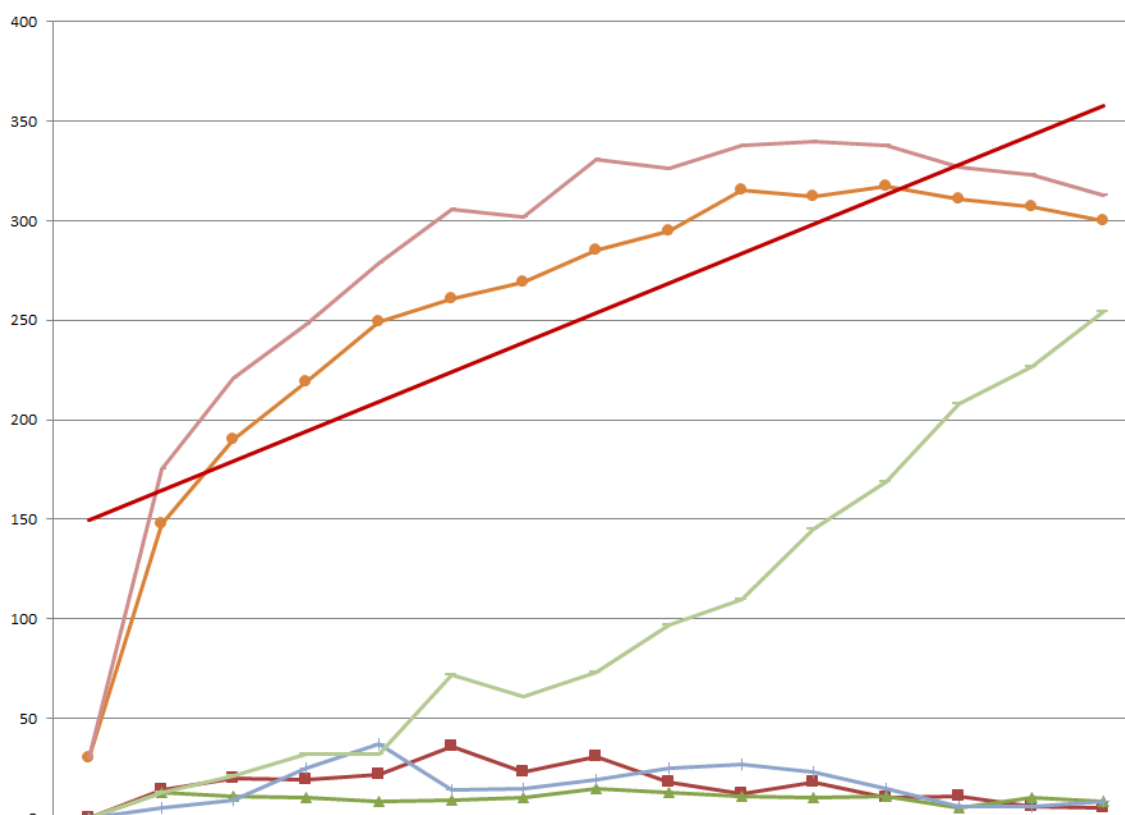

	2007	2008	2009	2010	2011	2012	2013	2014	2015	2016	2017	2018	2019	2020	2021
■ Attesa Idoneità	0	14	20	19	22	36	23	31	18	12	18	10	11	6	5
▲ Idoneo Aspirante Donatore	0	13	11	10	8	9	10	15	13	11	10	11	5	10	8
● Totale Donatori Attivi	30	148	190	219	249	261	269	285	295	315	312	317	311	307	300
◆ Potenziale Totale Donatori	30	175	221	248	279	306	302	331	326	338	340	338	327	323	313
+ Socio Ex Donatore	0	5	9	25	37	14	15	19	25	27	23	15	6	6	8
× Ex Socio	0	13	21	32	32	72	61	73	97	110	145	169	208	227	254

Distribuzione Donatori x Fasce di Età e Genere

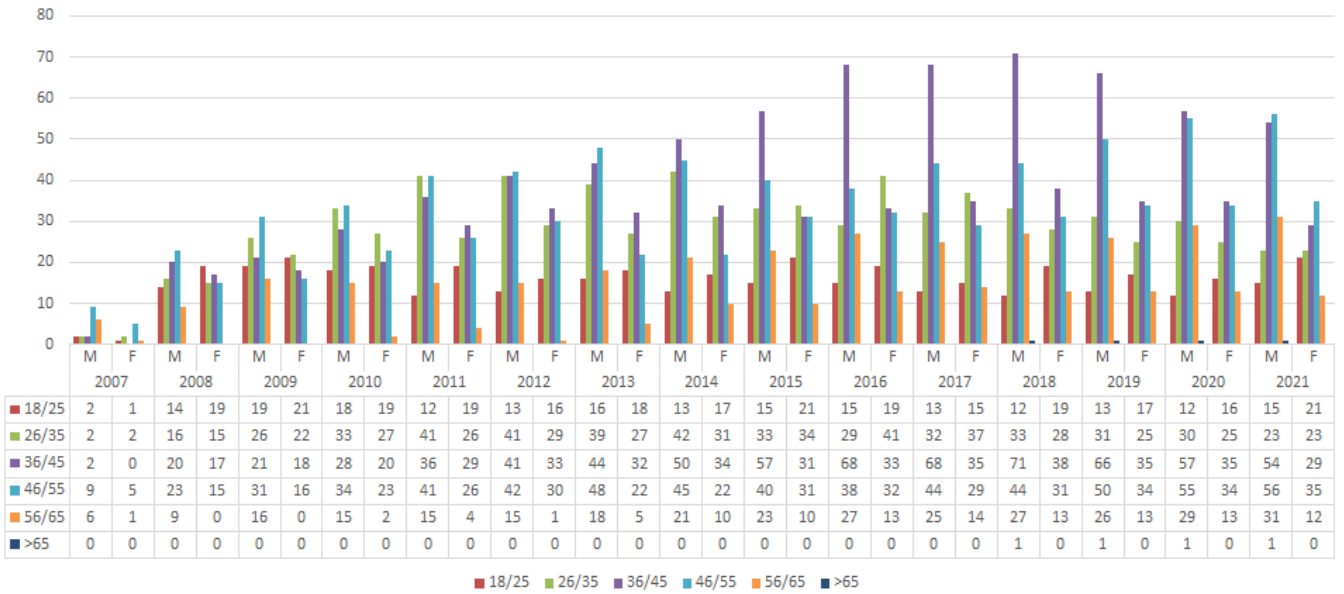

Suddivisione donatori per fasce di età

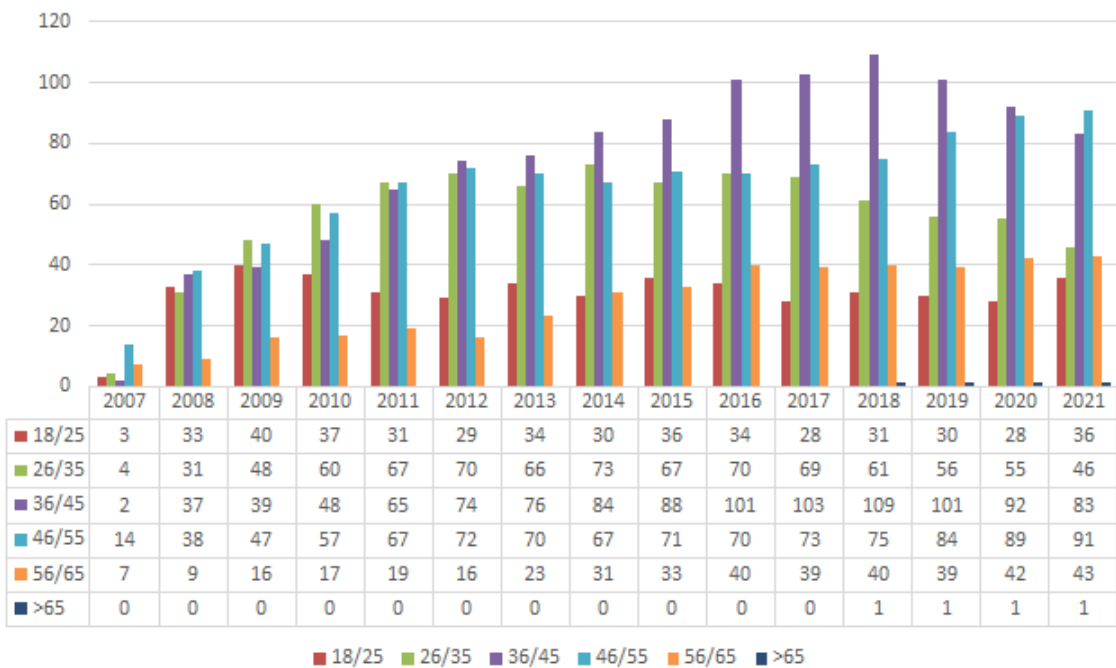

Donatori x Gruppi Sanguigni

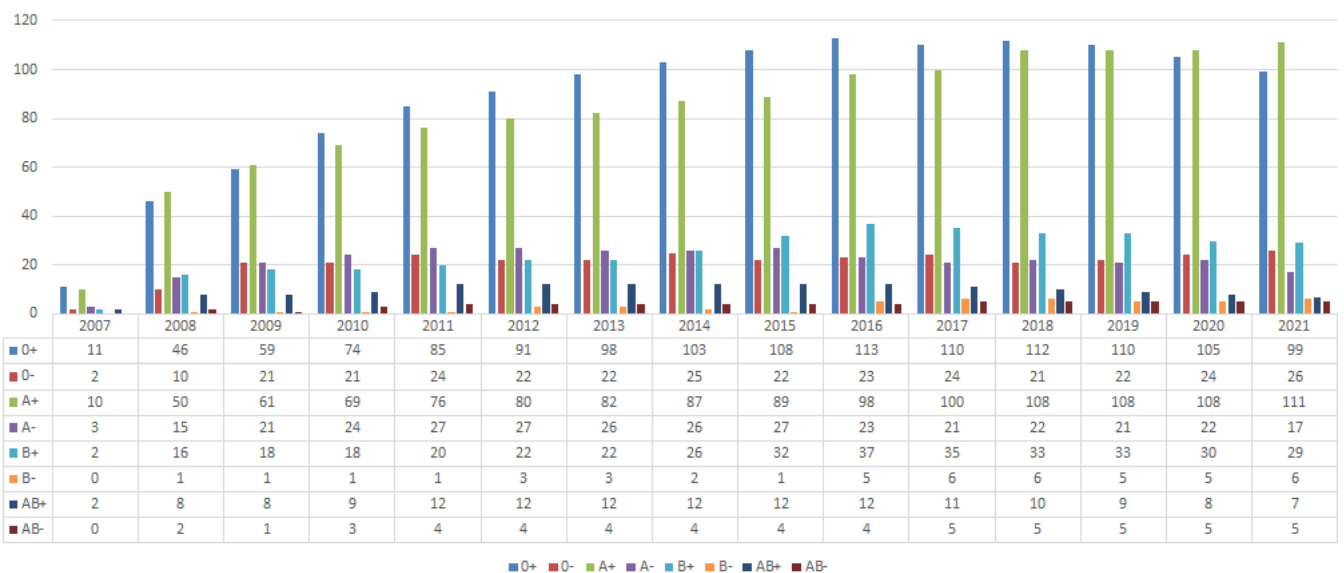

Relazione Finanziaria al Bilancio 2021

Il presente Bilancio, sottoposto alla Vostra attenzione e alla Vostra approvazione, evidenzia un disavanzo di esercizio pari a € 1.011,20.

L'Associazione, come tutti gli anni, ha destinato parte degli introiti derivanti dalle donazioni per elargire delle erogazioni liberali ad alcune associazioni di volontariato che forniscono collaborazione o che propagandano l'Avis o che erogano servizi previsti anche nello Statuto associativo.

Nello specifico le erogazioni sono state elargite al Corpo Musicale G. Verdi, all'Associazione Diamoci una Mano e all'U.S. Calcio S. Stefano Ticino e all'Oratorio Parrocchiale.

Nel corso dell'anno è stato inaugurato il nuovo monumento dedicato ai Donatori di Sangue.

IL RENDICONTO DI CASSA VEDE:

ENTRATE	€ 12.284,03
USCITE	€ 13.295,23

Esaminiamo le principali voci del Bilancio

PROVENTI DA ATTIVITA' TRASFUSIONALI € 8.170,25

(Corrispondenti alle donazioni effettuate nell'anno 2021)

RICAVI DA FONTE PRIVATA € 3.113,78

(Contributi da 5‰ e donazioni)

MATERIALE DI PROPAGANDA € 4.513,80

SPESE PER CONTRIBUTI E OMAGGI € 3.996,00

(Comprensivo delle erogazioni liberali a favore di associazioni)

IL TESORIERE

Relazione del Collegio Revisori dei Conti al Bilancio 2021

Il Collegio dei revisori dei conti ha provveduto alle verifiche periodiche nel corso dell'anno.

Ha controllato la correttezza contabile e la rispondenza delle scritture contabili con le pezze giustificative.

E' stata verificata la rispondenza del bilancio chiuso al 31/12/2021 con le risultanze delle scritture contabili.

Il Bilancio chiuso al 31/12/2021 evidenzia i seguenti risultati contabili:

IL RENDICONTO DI CASSA VEDE:

ENTRATE	€ 12.284,03
USCITE	€ 13.295,23

Con un conseguente disavanzo di esercizio pari a € 1.011,20.

Il Collegio dei revisori dei conti, in relazione a quanto sopra esposto, concorda con il Consiglio Direttivo nel proporvi l'approvazione del Bilancio chiuso al 31/12/2021.

IL COLLEGIO DEI REVISORI DEI CONTI

Relazione al Bilancio Preventivo 2022

Il Bilancio Preventivo che Vi viene sottoposto vuole delineare l'attività futura dell'Avis di S. Stefano Ticino.

Si prevede:

- di raccogliere € 12.000,00 di cui € 9.000,00 dalle donazioni, € 3.000,00 da fonte pubblica e fonte privata;
- di sostenere spese per quote associative pari a € 1.300,00, per spese generali pari a € 2.200,00, per spese sanitarie pari a € 700,00, per spese di propaganda pari a € 7.600,00 e per spese varie pari a € 200,00.

IL TESORIERE

Rendiconto per cassa

USCITE			ENTRATE		
	2020	2021		2020	2021
A) Uscite da attività di interesse generale			A) Entrate da attività di interesse generale		
1) Materie prime, sussidiarie, di consumo e di merci			1) Entrate da quote associative e apporti dei fondatori		
<i>1.1) Materie prime, sussidiarie, di consumo e di merci area Disciplinare A (promozione della donazione del sangue e dei suoi componenti)</i>					
1.1.1 - Acquisti di materiale per la promozione del dono (es. iniziative, manifestazioni, programmi di informazione/comunicazione, ecc.)					
1.1.2 - Acquisti di materiale per la sensibilizzazione, informazione ed educazione del donatore (es. materiale informativo, ecc.) e per la sua fidelizzazione			532,57		
1.1.3 - Acquisti di materiale per la gestione della chiamata programmata e la prenotazione					
1.1.4 - Acquisti di materiale per la formazione ed aggiornamento dei volontari					
1.1.5 - Acquisti di materiale per l'utilizzo e gestione dei flussi informativi			250,00		
1.1.6 - Acquisti di materiale per altre finalità di carattere generale			666,07		
1.1.6 - Acquisti di materiale per altre finalità di carattere generale			4.513,80		
1.2) Materie prime, sussidiarie, di consumo e di merci area Disciplinare B (Gestione dell'Unità di Raccolta)			2) Entrate dagli associati per attività mutuali		
1.2.1 - Acquisti di materiale per i servizi forniti al donatore					
1.2.2 - Acquisti di materiale per il personale impegnato nella raccolta					
1.2.3 - Acquisti di materiale per la manutenzione o l'acquisto delle attrezzature, con particolare riferimento alla quota di ammortamento delle stesse o del canone di leasing (se non di proprietà);			584,97		
1.2.4 - Acquisti di materiale per la formazione e l'aggiornamento dei volontari;					
1.2.5 - Acquisti di materiale per l'utilizzo e gestione dei flussi informativi					
1.2.6 - Acquisti di materiale per altre finalità di carattere generale					
2) Servizi			3) Entrate per prestazioni e cessioni ad associati e fondatori		
2.1) Servizi attività area Disciplinare A (promozione della donazione di sangue)			4) Erogazioni liberali		
2.1.1 - Costo prestazioni ricevute per la promozione del dono (es. iniziative, manifestazioni, programmi di informazione/comunicazione, ecc.)			250,00		
2.1.2 - Costo prestazioni ricevute per la sensibilizzazione, informazione ed educazione del donatore (es. materiale informativo, ecc.) e per la sua fidelizzazione			400,00		
2.1.3 - Costo prestazioni ricevute per la gestione della chiamata programmata e la prenotazione					
2.1.4 - Costo prestazioni ricevute per la formazione ed aggiornamento dei volontari					
2.1.5 - Costo prestazioni ricevute per l'utilizzo e gestione dei flussi informativi					
2.1.6 - Costo prestazioni ricevute per altre finalità di carattere generale					
2.2) Servizi attività area Disciplinare B (Gestione dell'Unità di Raccolta)			5) Entrate del 5 per mille		
2.2.1 - Costo prestazioni ricevute per i servizi forniti al donatore			5.263,40		
2.2.2 - Costo prestazioni ricevute per il personale impegnato nella raccolta			3.113,78		
2.2.3 - Costo prestazioni ricevute per la manutenzione o l'acquisto delle attrezzature, con particolare riferimento alla quota di ammortamento delle stesse o del canone di leasing (se non di proprietà);					
2.2.4 - Costo prestazioni ricevute per la formazione e l'aggiornamento dei volontari;					
2.2.5 - Costo prestazioni ricevute per l'utilizzo e gestione dei flussi informativi					
2.2.6 - Costo prestazioni ricevute per altre finalità di carattere generale					
2.3) Altri servizi generali			6) Contributi da soggetti privati		
2.3.1) Spese per utenze			6.1.1 - Proventi per attività trasfusionale (Avis)		
2.3.2) Premi di assicurazione			198,00		
2.3.3) Rimborsi spese a collaboratori			7) Entrate per prestazioni e cessioni a terzi		
2.3.4) Spese generali			8) Contributi da Enti Pubblici		
2.3.5)			435,00		
2.3.6)			600,00		
3) Godimento beni di terzi			9) Entrate da contratti con Enti Pubblici		
3.1.1 - Manutenzione impianti			9.1 - Rimborsi da convenzione		
100,00			10.183,25		
98,86			7.950,25		
4) Personale			10) Altre entrate		
5) Uscite diverse di gestione					
5.1.1 - Imposte e tasse					
5.1.2 - Contributi e omaggi					
5.1.3 - Quota associativa					
Totale			Totale		
10.700,16			13.114,01		
13.114,01			16.329,65		
			12.284,03		
			Avanzo/Disavanzo attività di interesse generale		
			5.629,49		
			- 829,98		
B) Uscite da attività diverse			B) Entrate da attività diverse		
1) Materie prime, sussidiarie, di consumo e di merci			1) Entrate per prestazioni e cessioni ad associati e fondatori		
2) Servizi			2) Contributi da soggetti privati		
3) Godimento beni di terzi			3) Entrate per prestazioni e cessioni a terzi		
4) Personale			4) Contributi da Enti Pubblici		
5) Uscite diverse di gestione			5) Entrate da contratti con Enti Pubblici		
Totale			6) Altre entrate		
-			Totale		
-			-		
			Avanzo/Disavanzo attività diverse		
			-		
			-		
C) Uscite da attività di raccolta fondi			C) Entrate da attività di raccolta fondi		
1) Uscite per raccolte fondi abituali			1) Entrate da raccolte fondi abituali		
2) Uscite per raccolte fondi occasionali			2) Entrate da raccolte fondi occasionali		
3) Altre uscite			3) Altre entrate		
Totale			Totale		
0,00			-		
0,00			-		
			Avanzo/Disavanzo attività di raccolta fondi		
			-		
			-		
D) Uscite da attività finanziarie e patrimoniali			D) Entrate da attività finanziarie e patrimoniali		
1) Materie prime, sussidiarie, di consumo e di merci			1) Da rapporti bancari		
2) Servizi			1.1) Interessi attivi su c/c bancari e postali		
3) Godimento beni di terzi			2) Da altri investimenti finanziari		
4) Personale			3) Da patrimonio edilizio		
5) Uscite diverse di gestione			4) Da altri beni patrimoniali		
Totale			5) Altre entrate		
-			0,61		
-			-		
			Avanzo/Disavanzo attività finanziarie e patrimoniali		
			- 70,99		
			- 65,90		
E) Uscite da attività di supporto generale			E) Entrate di supporto generale		
1) Uscite per raccolte fondi abituali			1) Entrate da distacco del personale		
2) Uscite per raccolte fondi occasionali			2) Altre entrate di supporto generale		
3) Altre uscite			2.1) Entrate diverse		
Totale			2.2)		
0,00			-		
0,00			-		
			Avanzo/Disavanzo attività finanziarie e patrimoniali		
			-		
			97,70		
			- 115,32		

Rendiconto per cassa

USCITE			ENTRATE		
	2020	2021		2020	2021
D) Uscite da attività finanziarie e patrimoniali					
1) Su rapporti bancari					
1.1) Oneri bancari	71,60	65,90			
2) Su prestiti					
3) Da patrimonio edilizio					
4) Da altri beni patrimoniali					
5) Accantonamenti per rischi ed oneri					
6) Altre uscite					
Totale	71,60	65,90			
E) Uscite di supporto generale					
1) Materie prime, sussidiarie, di consumo e di merci					
1.1) Acquisto materiale cancelleria e stampati					
1.2) Acquisti vari					
2) Servizi					
2.1) Spese per consulenze fiscali, legali e di consulenza del lavoro					
2.2) Spese per prestazioni occasionali					
2.3) Spese per utenze					
2.4)					
3) Godimento beni di terzi					
3.1) Canoni di locazione ed oneri accessori					
3.2) Spese condominiali	97,70	115,32			
4) Personale					
4.1) Stipendi personale					
4.2) TFR personale					
4.3) Inps personale					
4.4) Inail personale					
4.5)					
4.6)					
5) Altre uscite					
Totale	97,70	115,32			
Totale uscite della gestione	10.869,46	13.295,23			
			Totale entrate della gestione	16.330,26	12.284,03
			<i>Avanzo/Disavanzo d'esercizio prima di investimenti e disinvestimenti patrimoniali, e finanziamenti</i>	5.460,80	-1.011,20
Uscite da investimenti in immobilizzazioni o da deflussi di capitale di terzi			Entrate da disinvestimenti in immobilizzazioni o da flussi di capitale di terzi		
1) Investimenti in immobilizzazioni inerenti alle attività di interesse generale	0,00	0,00	1) Disinvestimenti in immobilizzazioni inerenti alle attività di interesse generale		
2) Investimenti in immobilizzazioni inerenti alle attività diverse	0,00	0,00	2) Disinvestimenti in immobilizzazioni inerenti alle attività diverse		
3) Investimenti in attività finanziarie e patrimoniali	0,00	0,00	3) Disinvestimenti in attività finanziarie e patrimoniali		
4) Rimborso di finanziamenti per quota capitale e di prestiti	0,00	0,00	4) Ricevimento di finanziamenti e di prestiti		
			<i>Imposte</i>		
			<i>Avanzo/Disavanzo da entrate e uscite per investimenti e disinvestimenti patrimoniali e finanziamenti</i>	0,00	0,00
<i>Avanzo/Disavanzo d'esercizio prima di investimenti e disinvestimenti patrimoniali e finanziamenti</i>	5.460,80	-1.011,20			
<i>Avanzo/Disavanzo da entrate e uscite per investimenti e disinvestimenti patrimoniali e finanziamenti</i>	0,00	0,00			
<i>Avanzo/Disavanzo complessivo</i>	5.460,80	-1.011,20			
Cassa e banca					
Banca	30.690,91	31.984,02			
Cassa e banca	189,21	14,21			
Carta prepagata	278,82	316,91			
Costi e proventi figurativi					
Costi figurativi			Proventi figurativi		
1) da attività di interesse generale			1) da attività di interesse generale		
2) da attività diverse			2) da attività diverse		
Totale			Totale		

NB: Vi chiedo di aprire la chat della video conferenza per esprimere il vostro voto sui due punti seguenti, uno alla volta e di dichiarare se siete **'Favorevoli'**, **'Contrari'** o **'Astenuti'**.

1) Discussione sulle relazioni e sul **Bilancio Consuntivo 2021 e votazione**



2) Discussione e approvazione del **Bilancio preventivo 2022**



Cari Soci la nota positiva è che siamo riusciti ad avviare un processo di lento ritorno alla nuova normalità.

- Nel mese di **Giugno** abbiamo fatto e donato le foto delle classi alle Scuole di Santo Stefano.
- In **Luglio** abbiamo surrogato le consuete AVISIadi con la “sponsorizzazione” di una delle squadre di giovanissimi calciatori, che ha partecipato al 1° torneo di S. Anna.
- A **Settembre**, non potendo più ripetere la nostra iniziativa, abbiamo comperato uno spazio sul Diario scolastico per rimanere comunque presenti il più possibile in questo ambito.
- Inoltre, abbiamo elargito un contributo di 2.000 euro, sempre alle Scuole di Santo Stefano, che verrà utilizzato per iniziative nell’ambito della didattica. Appena sarà deciso l’utilizzo specifico della cifra, i docenti ci faranno avere il relativo resoconto.
- Sempre a **Settembre** siamo riusciti finalmente ad inaugurare il nostro Monumento AVIS! Contestualmente abbiamo anche effettuato la nostra Festa dei Donatori di S. Stefano!
- In **Ottobre** abbiamo finalmente riaperto la nostra sede “fisica”.
- In **Novembre** siamo riusciti a riavviare il ciclo delle visite, iniziando con quelle dermatologiche per la prevenzione dei tumori della pelle e annunciato la programmazione di quelle cardiovascolari.
- In **Dicembre** siamo stati in piazza per le giornate Telethon che hanno avuto un grande successo di raccolta grazie alla generosità della popolazione di S. Stefano.

Abbiamo sostenuto ancora una volta le **associazioni** del nostro Comune, per aiutarle ad aiutare e a garantire il loro ‘servizio’ alla comunità. I nostri contributi sono andati al Corpo Musicale, alla Parrocchia e l’Oratorio, all’US Calcio, all’associazione Diamoci una Mano.

Abbiamo tenuto per quanto possibile i rapporti con **l’Amministrazione Pubblica** e con la **stampa locale** per cercare di tenere aperto un canale informativo a beneficio di tutti, ancora più importante in questa situazione.

Infine, soprattutto, abbiamo interagito come mai prima con le nostre ‘sorelle’ **Avis Comunali** della zona, con i **Centri Trasfusionali** di Magenta e Abbiategrasso e con L’UdR di Albairate, per dare una risposta concreta, in una modalità completamente differente, al bisogno di Sangue in tempo di Covid, preservando la sicurezza e la salute dei nostri Soci Donatori, oltre che quella dei soggetti riceventi.



TANTE LINGUE. UN MESSAGGIO.

IL DONO DEL SANGUE PARLA LE LINGUE DEL MONDO

AREA SCUOLA

Se vuoi saperne di più ...

AVIS Casorezzo
Sede: via Legnano n. 2
Apertura: Mercoledì dalle 10:00 alle 21:30
Email: avis.casorezzo@hotmail.com
<https://www.instagram.com/avis.casorezzo/>
<https://www.facebook.com/AVIS.CASOREZZO20197/>

AVIS Ossona
Sede: p.za Aldo Moro n. 3
Apertura: Martedì dalle 21:00 alle 22:30
Email: avisossona@libero.it
<https://www.instagram.com/avis.ossona>
<https://www.facebook.com/avis.ossona>

AVIS Santo Stefano Ticino
Sede: p.zza della Costituzione della Repubblica Italiana n.12
Apertura: Mercoledì dalle 17:30 alle 19:30
Contatti: 347 544 8022 - 335 742 1072
Web: www.avis-santostefano.comune@avis.it
https://www.instagram.com/avis_santo_stefano_ticino
<https://www.facebook.com/AVIS-Santo-Stefano-Ticino-10213364746278>

Dono il tuo Sangue ➔ C.F. 930 064 201 57

Dono il tuo Sangue ➔ C.F. 930 279 001 53

Chiamaci!

AVIS
INIZIATIVA NAZIONALE ITALIANA DI DONAZIONE SANGUINARIA

LA VITA, IL DONO E I DONATORI

Viaggiando un giorno in treno e osservando le persone accanto a me ho pensato che la nostra esistenza è come un viaggio donato a ciascuno di noi.

E mentre il treno della vita, sin dalla nascita, corre veloce sui binari del tempo, accade talvolta che per qualcuno ci siano dei rallentamenti, delle soste improvvise.

La loro vita è in pericolo.

Hanno subito bisogno di un particolare aiuto per riprendere la corsa.

Serve un atto generoso di chi ha **CUORE** e sa offrire sangue.

Ed è grazie a questi donatori che molte persone potranno sperare di continuare il loro viaggio.

Con dovuto riconoscimento nostro, e di tutti quelli che hanno ricevuto la linfa vitale, ringraziamo qui i generosi Donatori e Donatrici di Sangue ed in particolare l'AVIS di Santo Stefano Ticino.



Cigala Pietro
C
20
P
21





FESTA DEL DONATORE

Domenica 26 SETTEMBRE 2021

PROGRAMMA

- Ore 09:15 Ritrovo in via Dante angolo via Raffaello
- Ore 09:30 INAUGURAZIONE del NUOVO MONUMENTO AVIS
- Ore 10:30 Ritrovo presso il Cimitero per la deposizione dei FIORI e la PREGHIERA per i donatori defunti
- Ore 10:50 Ritrovo presso la Chiesa per la S. Messa delle ore 11.00
- Ore 12:00 Ritrovo presso il cortile del Salone Arcobaleno per le PREMIAZIONI dei Donatori benemeriti

Tutta la cittadinanza è invitata a partecipare

La manifestazione sarà accompagnata dal Corpo Musicale "Giuseppe Verdi" e verrà effettuata anche in caso di pioggia.

Salvo evoluzioni della situazione ad oggi non prevedibili, a causa dell'emergenza COVID-19, gli spostamenti tra un luogo e l'altro non potranno essere effettuati in corso. Dovranno quindi avvenire in modo autonomo rispettando le normative antiepidemiologiche in vigore alla data.



Che cosa faremo nel 2022.

Il 2022 è già iniziato e dovrete esservene accorti ... finalmente!

Siamo infatti abbondantemente oltre l'inizio delle attività che abbiamo in calendario.

Le visite specialistiche cardiologiche e dermatologiche, riprogrammate e avviate nel 2021, stanno trovando grande adesione anche in questo inizio d'anno.

Vogliamo recuperare il tempo perduto e, situazione permettendo (incrociate le dita per favore), contribuiremo nel riacquistare un 'senso' di 'sana' normalità.

Di seguito l'elenco delle iniziative già previste:

AVIS	COMUNALE DI SANTO STEFANO TICINO	PROGRAMMA X IL 2022
DATA	CORSI/EVENTI/MANIFESTAZIONI	LOCATION
15-16 Gennaio	visite cardiologiche	S.S.T. - Ambulatori
.29 Gennaio	visite dermatologiche	S.S.T. - Ambulatori
12-13 Febbraio	visite cardiologiche	S.S.T. - Ambulatori
19-20 Febbraio	visite dermatologiche	S.S.T. - Ambulatori
.25 Febbraio	15 ^a assemblea comunale	S.S.T. - Sala Merini
.27 Febbraio	visite dermatologiche	S.S.T. - Ambulatori
.19 Marzo	visite dermatologiche	S.S.T. - Ambulatori
Marzo	visite cardiologiche	S.S.T. - Ambulatori
.02 Aprile	assemblea provinciale	tbd
.30 Aprile	assemblea regionale	Lodi
in Aprile	raccolta fondi TELEFONO AZZURRO	S.S.T. - Piazzale Chiesa
.26 Aprile	l'AVIS va a scuola - interventi di propaganda	S.S.T. - Scuole Medie
.26 Aprile	l'AVIS va a scuola - interventi di propaganda	S.S.T. - Scuole Elementari
20-21-22 Maggio	assemblea nazionale	Perugia
.11 Giugno	pizzAVIS e ballo	S.S.T. - piazza 8 Marzo
.19 Giugno	giornata mondiale donatore - stand propaganda	S.S.T. - Piazza Chiesa o Mercato
.25 Giugno	Serata AVIS con DJ-Set	Parco di Bareggio
.29 Giugno	AVISiadi	S.S.T. - Oratorio Estivo
.04 Settembre	festa del donatore – corteo/premiazioni/stand	S.S.T. - luoghi vari
in Ottobre	valutare spettacolo teatrale	tbd
.12 Novembre	cena sociale "CassoeulAVIS"	S.S.T. - Mensa Scolastica
.15 Dicembre	spettacolo elementari "Buon NatAVIS bambini!"	S.S.T. - Auditorium Comunale
in Dicembre	raccolta fondi TELETHON	S.S.T. - Sala Merini

Che cosa faremo nel 2022.

PRENOTAZIONI ONLINE—UN SOGNO O UNA REALTA'?

Non abbiamo ancora una risposta definitiva ma stiamo lavorando per dare a tutti i donatori la possibilità di gestire in autonomia il processo di prenotazione della donazione... e siamo a buon punto.

Sarà sempre possibile effettuare la prenotazione tramite la nostra segreteria, che rimarrà con funzioni di governo e controllo oltre che di supporto, ma anche attraverso smartphone, tablet, PC, via App o sito web; il tutto coordinato tra le 11 sedi Avis della zona e mappato sulle reali necessità del Centro Trasfusionale di Magenta.

Lo stesso applicativo potrà essere utilizzato per l'adesione ad eventi organizzati dalla nostra sezione AVIS, come ad esempio le visite mediche o anche eventi più 'ludici', ma sempre nell'ambito della propaganda e della diffusione della cultura del dono del sangue.



**PRENOTAZIONI
ONLINE**



Come ogni anno abbiamo la candidatura dei delegati che ci rappresenteranno nelle prossime Assemblee AVIS. C'è ancora una grossa incertezza sulle date, sui luoghi e sulle modalità, probabilmente si svolgeranno via web.

Le date delle Assemblee sono le seguenti:

	DATA	SEDE
Provinciale:	02 Aprile 2022	(tbd)
Regionale:	30 Aprile 2022	(Lodi)
Nazionale:	20 - 22 Maggio 2022	(Perugia)



VARIE



